臺灣日日新報 第一萬三千七百四十六號 昭和十三年六月二十七日（月曜日）（第二版）（京濱電鐵）（明治卅一年五月九日第三種郵便物認可）

臺灣昌新報 夕刊 六月二十六日 夕刊定價一部二錢

編輯兼發行人 佐木木 專
發行所 臺北市榮町四丁目一番地 臺日日新報社
基隆市西定町（電話七八五）基隆支局
臺中市西門町（電話三〇七）臺中支局
臺南市錦町（電話三八六）臺南支局
花蓮港街入船町 花蓮港支局
大阪市西區阿波座堀通一丁目（ユタヤビルデイング內）大阪支局
東京市京橋區銀座三丁目（電話五五一五）東京支局

豫算編成の方針

近く閣議に附議決定

長期戰財政の根本を確立

【東京二十六日發同盟】支那事變下第二回目の豫算編成に當つて昭和十四年度豫算の編成については從來目的別編成への財政組織の樂中を總觀として大體着々準備を進めてゐるが、政府は物資動員計畫の實施と併行して物資の見地から本年度豫算に再檢討を加へ（實行豫算）を作成することとなつたので、これを機會に本年度當初豫算の編成方針を十四年度豫算編成方針を同時に二十八日閣議に附議決定し物資動員計畫に基く長期戰時財政の根本方針を確立、十四年度豫算編成を進めることとなつた。而して同年度豫算編成方針は物資動員計畫を根幹とする物の豫算の編成に重點を置き、一面不要不急經費の節減緊縮を強化することとなる結果、從來の豫算の膨脹を抑ふる點は大體本年度豫算の編成方針と同樣となるまい

【東京二十六日發同盟】支那事變下第二回目の豫算編成について昭和十四年度豫算の編成については從來目的別編成への財政組織の樂中を總觀として大體着々準備を進めてゐるが、政府は物資動員計畫の實施と併行して物資の見地から本年度豫算に再檢討を加へ（實行豫算）を作成することとなつたので、これを機會に本年度當初豫算の編成方針を十四年度豫算編成方針に變更するまい

と見られる、目下立案中の十四年度豫算編成方針の大綱に次の如くである

一、新規要求は緊急已むを得ざるものの外認めざること
一、經常費は出來る限り節減緊縮の方針を堅持すること
一、各省は出來る限り節減緊縮の範圍をなすとともに一層の增加に努力すること
一、臨時費その他物資動員を考慮し豫算の計劃的實施に努めること
一、外國購買、海外よりの物資入手難ひの原因となる經費は極力的に樂觀すること
一、特別會計中比較的餘裕あるものは特に國債資金につき一般會計との調整を圖ること
一、歲入の見積り及び經常の要求に當つては單に十四年度部分計上するのみならず後年度計畫に基く長期的見地をも考慮すること
一、概算要求に伴ふ物資需要については出來る限り正確なる見積りをなし物資動員計畫を基礎として樹立すること
一、各特別會計でも右方針に準じ七月三十一日限り、各特別會計の概算を八月三十日限りこれを提出すること

地の强化に關つてゐると云はれる

徵兵令を實施

【上海二十五日發同盟】ロイターの來電に據れば皇軍の進擊を前に防衛に從事しつつある國民政府は二十五日徵兵令を公布、來る七月一日より武漢一帶に亙り實施することとなつた

軍需品滿載の列車に命中

我空軍の投下爆彈

【ニューヨーク二十五日發同盟】二十五日當地への國營放送・P電に據れば二十四日皇軍機の南方線路を斷つた日本軍の投下した爆彈は抗戰側線路上にあつたガソリンその他の軍需品を滿載した貨物列車に命中し之を木端微塵に粉碎したと云はれる、その他鐵道車場、トラック等をも數個所破壞され支那の受けた被害は相當大の模樣である

參內する中村新陸軍大將

愈よ海運統制

遞信省が乘り出して

【東京二十六日發同盟】物價抑制對策樹立、為替管理強化對策等時局重大問題の强化に對處するため擧國一致の體制を整へる必要を痛感した政府は二十六日午後二時より首相官邸に閣僚全員を參集せしめ、左の如き海運統制の要綱に關し協議を遂げた

一、海運統制の目的は國防上必要なものにして國際關係上支障なきものに限り國家の全面的强化に資する目的をもつて實施すること
二、海運統制の範圍は左の如くとする
（イ）遠洋航路の整理統合
（ロ）近海運賃の適正化
（ハ）運賃同盟加入の統制
（ニ）船舶の運航能率の增進
（ホ）船舶の增徵
（ヘ）船舶の建造
（ト）船舶の修繕
（チ）船舶の運用
（リ）船舶の保險
（ヌ）船舶の賃貸借
（ル）船舶の賣買
（ヲ）船舶の抵當權
（ワ）船舶の差押
（カ）船舶の假差押
（ヨ）船舶の假處分
（タ）船員の養成
（レ）船員の雇入
（ソ）船員の解雇
（ツ）船員の賃金
（ネ）船員の勞働時間
（ナ）船員の休暇
（ラ）船員の退職手當
（ム）船員の災害扶助
（ウ）船員の福利增進
（ヰ）船員の教育
（ノ）船員の紛爭
（オ）船員の團體
（ク）船員の組織
（ヤ）船員の團體協約
（マ）船員の團體紛爭
（ケ）船員の團體紛爭調停
（フ）船員の團體紛爭仲裁
（コ）船員の團體紛爭裁定
（エ）船員の團體紛爭解決
（テ）船員の團體紛爭處理
（ア）船員の團體紛爭調整
（サ）船員の團體紛爭斡旋
（キ）船員の團體紛爭和解
（ユ）船員の團體紛爭調停
（メ）船員の團體紛爭仲裁
（ミ）船員の團體紛爭裁定
（シ）船員の團體紛爭解決
（ヒ）船員の團體紛爭處理
（モ）船員の團體紛爭調整
（セ）船員の團體紛爭斡旋
（ス）船員の團體紛爭和解

武漢一帶は今や地獄圖繪そのまゝ

避難民でごつた返す

【上海二十五日發同盟】當地に到着した情報に據れば漢口、武昌、漢陽一帶に退去する避難民、後方へ輸送される傷兵が到る處にごつた返し地獄繪卷そのままの慘狀を現出してゐると傳へられる、傷兵收容所は殆んど滿員の狀態にあるため湖北省當局は已むなく避難民の動物使用をも人馬姿のみに限り成人男子は徒步で退去すべしとの命令を發した

又も黃河決潰か

皇軍の猛攻を目前に

【上海二十五日發同盟】黃河の堤防を決潰せしめた支那側は、この際一擧に皇軍の猛攻を防ぐ一方、鄭州方面より洛陽附近への迂回線を遮斷することとなり既に二十數里に亙る堤防を破壞したとはいはれるが、更に支那側は鄭州、洛陽間の連絡を遮斷するため鄭州の洪水增加を續けて居り、一旦決潰した堤防は容易に復舊し難く從つて鄭州方面より洛陽附近への迂回線を利用することは困難となつた

第一線部隊を漢口附近に集結

武漢の防備に狂奔

【漢口二十五日發同盟】黃河の堤防を決潰せしめた支那側は、この際一擧に皇軍の猛攻を防ぐ一方、鄭州方面より洛陽附近への迂回線を遮斷することとなり既に二十數里に亙る堤防を破壞したとはいはれるが、更に支那側は鄭州、洛陽間の連絡を遮斷するため鄭州の洪水增加を續けて居り、一旦決潰した堤防は容易に復舊し難く從つて鄭州方面より洛陽附近への迂回線を利用することは困難となつた

伊國は强硬態度

人民戰線軍が報復的に

伊諸港爆擊企圖の報に

【パリ二十五日發同盟】スペイン人民戰線軍がフランコ軍の無防備都市を空襲したと傳へられるイタリー諸港に對する報復手段としてイタリー諸港の爆擊を企圖してゐるとの報をイタリー側が傳へるや、二十五日午後ブルゴス發信がイタリー側の發表に對し、スペイン人民戰線軍がイタリー側カヴアリエレ・ブレナス民ほどイタリー外務省にボンネ外相を訪問し嚴重抗議の申入れをなさしめたと傳へられるに對しイタリー側は斷乎たる態度を以て臨む旨の强硬態度を表明した、これに對しボンネ外相はフランス政府としてはこの際スペイン人民戰線軍が基地を築くに出づることがないやう努力致すべきも、萬一イタリー側も勢ひ已むを得ざる態度を以て臨むとの報あるに於ては、フランス政府としてはイタリーも亦同樣の手段に訴へざるを得ない旨の强硬態度を表明した、これに對しボンネ外相はフランス政府としてはこの際スペイン人民戰線軍が基地を築くに出づることがないやう努力致すべきも、萬一イタリー側も勢ひ已むを得ざる態度を以て臨むとの報あるに於ては、フランス政府としてはイタリーも亦同樣の手段に訴へざるを得ない旨の强硬態度を表明した、これに對しボンネ外相は

企圖放棄を勸告か

英政府の態度

【ロンドン二十五日發同盟】英國政府はスペイン人民戰線軍の報復空襲申出につき英國官邊は二十五日左の如く語つた

スペイン人民戰線軍は無防備都市襲撃を行ふと傳へられるフランコ軍飛行機の根據地を空襲するため、フランコ軍飛行機の根據地と推定される外國都市に對し報復攻撃を加へる意向である旨二十四日申出た英國政府はかかる計畫はこの際全然放棄するやう勸告し人民戰線軍がイタリーを空襲する際これが報復手段として、イタリー側が同樣の擧に出るやうなことがあらうとする英國政府としては同樣こ

捕鯨協定に

日本は調印せず

コムミユニケ發表さる

【ロンドン二十四日發同盟】國際捕鯨協定は二十四日參加各國代表間に正式調印をしたが日本代表は調印せず、只國内式に立會つたのみであつた、尚調印式終了後新協定の内容に關し左の如きコムミユニケが發表された

一、南極のグラハム島及びロス海の間に捕鯨禁止區域を設定する
二、北極の公海における捕鯨は一年間禁止する

南極における捕鯨期の一年休止案については協定の成立を見れに反對することは出來ないと述べて居り人民戰線の自由を擁護した、英國當局は人民戰線軍

日濠海運協定

來月から實施

存續期間は二ケ年

【メルボルン二十五日發同盟】日濠海運協定は二十六日午後三時より首相官邸に於て調印の上發效することとなつた、協定は二ケ年間有效で、期間滿了の六ケ月前に何れの締約國からも廢棄の通告なきときは更に二ケ年間自動的に繼續されるものである

全國各種工場

石炭を使用

重油節約のため

【東京二十六日發同盟】政府當局はガソリン一割五分、重油一割五分の强制的消費節約を斷行した結果重油を主要燃料としてゐる全國の各種工場はその一部を石炭使用に變更、これに依る石炭需要額は全國で約六十萬噸と見られるに至つたので、商工省はこの程原則として石炭の數量は增加せざるやう總動員法第廿五條に基いて昭和石炭は現在の需要總額の七割五分より見て六十萬噸の七割五分に當る約四十五萬噸と見られるに至つたが、しかし荒木大相が就任以來極力强調してゐる經濟新體制の實現上、一般經濟の節約は勿論のこと、殊に石炭の如きは國防上の見地から最も重要視されてゐるので、今回の措置では石炭需要の增加を認めず、從つて現在の石炭需要者は一層の節約を强ひられることとなつた

人事

▲中立監次郎氏（二十七日關東廳より歸任）
▲安部源氏（日本精密興業社長）（日本精密興業社副社長）二十六日午後死去（葬儀）
▲山岡謹氏（民間情報部長）二十六日中に辭任

無絃琴

★荒木大將が長崎に滯在中の或る日、同地の某料亭で催された一流藝者の總出の宴會に招かれた、その席上、一藝者が「荒木さんは琴がお上手だと聞いてゐますが、一つ聽かせて下さいな」と所望した、荒木大將は「琴は嫌ひだ」と斷つたが、藝者連の强請やみ難く、遂に「それでは」と琴を引き寄せ、一曲を彈じ終つた、藝者連は「まあ、お上手ですこと」と口々に讚めそやしたが、荒木大將は「琴は嫌ひだ、琴は」と呟いたといふ

人民の敵の仕業〟

〝赤軍に中毒事件頻發

【ワルシヤワ二十四日發同盟】當地への情報に依るとソ當國防人民委員ワシーロフ元帥は最近全國各軍管區の軍醫に宛て赤軍各部隊に配給される食糧品の衛生檢査を嚴重にすべき旨を命じた右は最近赤軍將兵の中毒事件頻發のためと云はれ赤軍將校クラスナヤ・ズヴエーズダも右事件を人民の敵の仕業だと論じてゐる、當地情報通は最近ソ聯の鐵道の紊亂、各部隊に配給される食糧品の衛生檢査不備が疑惑化し遂に當方の陰謀の結果であつたと見てゐる

ソ聯が農産物取入に關して命令

【モスクワ二十五日發本社特電】ソ聯人民委員會議は昨年の各種農產物取入れに際して生じた全國的混亂を防止する爲め二十三日左の五十八條

一、穀物收穫に關する規則作成
二、收穫物の取入れ、脫穀、運搬、貯藏に關する規則作成
三、各種收穫物の取入れに關する規則作成
四、收穫物の取入れに關する規則作成
五、收穫物の取入れに關する規則作成
六、收穫物の取入れに關する規則作成
七、收穫物の取入れに關する規則作成
八、收穫物の取入れに關する規則作成
九、收穫物の取入れに關する規則作成
十、收穫物の取入れに關する規則作成
十一、收穫物の取入れに關する規則作成
十二、收穫物の取入れに關する規則作成
十三、收穫物の取入れに關する規則作成
十四、收穫物の取入れに關する規則作成
十五、收穫物の取入れに關する規則作成
十六、收穫物の取入れに關する規則作成
十七、收穫物の取入れに關する規則作成
十八、收穫物の取入れに關する規則作成
十九、收穫物の取入れに關する規則作成
二十、收穫物の取入れに關する規則作成
二十一、收穫物の取入れに關する規則作成
二十二、收穫物の取入れに關する規則作成
二十三、收穫物の取入れに關する規則作成
二十四、收穫物の取入れに關する規則作成
二十五、收穫物の取入れに關する規則作成
二十六、收穫物の取入れに關する規則作成
二十七、收穫物の取入れに關する規則作成
二十八、收穫物の取入れに關する規則作成
二十九、收穫物の取入れに關する規則作成
三十、收穫物の取入れに關する規則作成
三十一、收穫物の取入れに關する規則作成
三十二、收穫物の取入れに關する規則作成
三十三、收穫物の取入れに關する規則作成
三十四、收穫物の取入れに關する規則作成
三十五、收穫物の取入れに關する規則作成
三十六、收穫物の取入れに關する規則作成
三十七、收穫物の取入れに關する規則作成
三十八、收穫物の取入れに關する規則作成
三十九、收穫物の取入れに關する規則作成
四十、收穫物の取入れに關する規則作成
四十一、收穫物の取入れに關する規則作成
四十二、收穫物の取入れに關する規則作成
四十三、收穫物の取入れに關する規則作成
四十四、收穫物の取入れに關する規則作成
四十五、收穫物の取入れに關する規則作成
四十六、收穫物の取入れに關する規則作成
四十七、收穫物の取入れに關する規則作成
四十八、收穫物の取入れに關する規則作成

その日その日

○
〝いたらぬ政治〟といふのがある、最近の流行語で、政治のどんな缺點でも〝いたらぬ政治〟の〝せい〟にする
○
直接の原因は〝ノモンハン事件〟の第二回、然にフランスなんかは見物人のやうだ
○
荒木文相の申訳では無いが、學

愛情の一群

(173)

村山知義 作
伊東顯盞 畫

初夏のよそほひ（三）

一日中、今にも降りさうでたうとう夕方まで降らずに終なかつた。

坂本國登の前にとまつてゐた紺色の自動車が、坂本を乘せて走り出すと、円タクが一台、少しはなれた所から、同時にスタートした。

坂本の車は、四つ五つの角をウネウネと曲つて、結局、國登の入口からさう遠くない横町の角にとまつてドアを開けた。飛出の極から無のやうに一人の少女が飛び出して、スルリと中へ吸ひ込まれるとドアはバタンと閉まつて、車はもう動き出してゐた。

一瞬の出來事で、その段取りの良さ、確かにこれは、この日初めて行はれたことではない。何度も繰り返されたことに相違ない。円タクはあとを追つて發車をめいめいタクシに何事か指圖をするやうな狹いお持ち主ではない。自分の身を持ることは嚴禁だが、必ずしも他人にそれを强要するわけではなく、内村經三が一時持つてゐた金錢的な觀念に囚はれて青年時代を過したばかりに、今でも可成り進歩的な考へを抱いてゐる。

さういふ海江田氏にとつて、娘の坂本はヤンチヤな小悪魔のやうなもの、可愛いい道樂者のやうなものであつた。

だが、それが、一時に映畫女優と、生意氣であるタイピストと關係を持ち、十日に一度か二度が家に歸つて來ないといふほどのことまで來だとあつては、今までのやうに、あいつも惡黨ではない、いつか氣がつくだらう、とは言つてゐられない。

坂本は、海江田氏から、業務上（それが放々な女關の名であつたが）きつと自分の力になるだらう、と思つて入出の

北支開發工作

一段と活潑化

大谷總裁の就任で

【北京二十五日發同盟】北支開發會社總裁に大谷尊由氏と發表されるに至つたので、愈よこれに依つて北支各業務の具體的開發の第一步には今や着手されたので、同社の設立に關する諸般の準備を急ぐこととなつた、尚同社の設立委員會は二十六日午後二時より北京飯店に於て第一回會合を開き、同社の設立に關する諸般の準備を急ぐこととなつた、尚同社の設立委員會は二十六日午後二時より北京飯店に於て第一回會合を開き、同社の設立に關する諸般の準備を急ぐこととなつた

日濠海運協定

來月から實施

存續期間は二ケ年

【メルボルン二十五日發同盟】日濠海運協定は二十六日午後三時より首相官邸に於て調印の上發效することとなつた、協定は二ケ年間有效で、期間滿了の六ケ月前に何れの締約國からも廢棄の通告なきときは更に二ケ年間自動的に繼續されるものである

貯めよ殖せよの本山
率先・下駄の實行
大藏省から節約の手本

【東京二十六日發本社特電】率の不足から一擧倹約を呼んだのがサラリーマン御用の宝庫の観だ、率先垂範から見ると相當厳重にして居るので貯蓄と節約の家元大藏省ではすつかり考へて『範より下駄へ』を發揮、先づ隗より始めよと云ふ訳で

△二等　心に誘とり愛國貯金　新宿區大鳥小學校　酒井傳財

△二等　國は非常時我等は貯蓄　飯塚郡嘉穂町　二三五　高樹水

△三等　銃後のすり　先づ貯蓄　麻布區大雨坊二九一　林英輝

△三等　銃後明るし貯蓄の光り　麹町區中里金四二〇　政浦元之

△三等　金の死藏は銃後の眠り　高雄市醫師二五　小野敏彦

尚選には洩れたる佳作と認むるもの次のものがあつた

△國に赤心貯金込む若もか僕も愛國貯金△一に節約に貯蓄△様ゆる愛國貯金で示せ

△貯蓄奨勵標語當選者　傳標語當選者は總て財務局で募集中であつた國民

△一等　非常時日本興亡の岐路

△二等　銃後の護り　貯蓄報國　高雄州屏東郡　高雄州屏東郡

△三等　貯蓄報國　高雄州屏東郡　高雄州屏東郡

△下り急行（第二列車）　高雄發午前八時十八分、潮州着九時七分、同發九時廿分、鳳山着十時廿六分、同發十時廿八分、岡山着十一時廿四分、同發十一時廿六分、楠梓着十一時卅九分、同發十二時廿分、左營着十二時卅五分、同發十二時卅八分、鼓山着一時二分、同發一時四分、鹽埕着一時六分、同發一時八分、高雄着一時十分

△上り急行（第一列車）　高雄發午後一時十八分、潮州着二時九分、同發二時廿分、鳳山着二時卅六分、同發二時卅八分、岡山着三時廿四分、同發三時廿六分、楠梓着三時卅九分、同發四時一分、左營着四時五分、同發四時七分、鼓山着四時十一分、同發四時十三分、鹽埕着四時十五分、同發四時十七分、高雄着四時廿分

△下り夜行（第二列車）　高雄發午後八時十八分、潮州着九時七分、同發九時廿分、鳳山着九時卅六分、同發九時卅八分、岡山着十時廿四分、同發十時廿六分、楠梓着十一時卅九分、同發十二時一分、左營着十二時四分、同發十二時六分、鼓山着十二時八分、同發十二時十分、鹽埕着十二時十二分、同發十二時十四分、高雄着一時

△上り急行（第一列車）　屏東發午前八時十八分、潮州着九時七分、同發九時廿分、鳳山着九時卅六分、同發九時卅八分、岡山着十時廿四分、同發十時廿六分、楠梓着十一時卅九分、同發十二時一分、左營着十二時四分、同發十二時六分、鼓山着十二時八分、同發十二時十分、鹽埕着十二時十二分、同發十二時十四分、高雄着一時

△下り夜行（第二列車）　高雄發午後十時十分、潮州着十一時三十七分、同發十一時四十分、鳳山着十一時五十六分、同發十二時一分、岡山着十二時廿四分、同發十二時廿六分、楠梓着十二時廿九分、同發十二時卅一分、左營着一時二分、同發一時四分、鹽埕着一時六分、同發一時八分、高雄着一時十分

△上り急行（第二列車）　高雄發午前八時十八分、潮州着九時七分、同發九時廿分、鳳山着九時卅六分、同發九時卅八分、岡山着十時廿四分、同發十時廿六分、楠梓着十一時卅九分、同發十二時一分、左營着十二時四分、同發十二時六分、鼓山着十二時八分、同發十二時十分、鹽埕着十二時十二分、同發十二時十四分、高雄着一時

△上り夜行（第四列車）　高雄發午後十時十分、潮州着十一時三十七分、同發十一時四十分、鳳山着十一時五十六分、同發十二時一分、岡山着十二時廿四分、同發十二時廿六分、楠梓着十二時廿九分、同發十二時卅一分、左營着一時二分、同發一時四分、鹽埕着一時六分、同發一時八分、高雄着一時十分

△下り急行（第一列車）　屏東發午前八時十八分、潮州着九時七分、同發九時廿分、鳳山着九時卅六分、同發九時卅八分、岡山着十時廿四分、同發十時廿六分、楠梓着十一時卅九分、同發十二時一分、左營着十二時四分、同發十二時六分、鼓山着十二時八分、同發十二時十分、鹽埕着十二時十二分、同發十二時十四分、高雄着一時

△下り急行（第二列車）　高雄發午後一時十八分、潮州着二時九分、同發二時廿分、鳳山着二時卅六分、同發二時卅八分、岡山着三時廿四分、同發三時廿六分、楠梓着三時卅九分、同發三時卅一分、左營着四時五分、同發四時七分、鼓山着四時十一分、同發四時十三分、鹽埕着四時十五分、同發四時十七分、高雄着四時廿分

△上り夜行（第四列車）　高雄發午後十時十分、潮州着十一時三十七分、同發十一時四十分、鳳山着十一時五十六分、同發十二時一分、岡山着十二時廿四分、同發十二時廿六分、楠梓着十二時廿九分、同發十二時卅一分、左營着一時二分、同發一時四分、鹽埕着一時六分、同發一時八分、高雄着一時十分

△下り急行（第一列車）　屏東發午前八時十八分、潮州着九時七分、同發九時廿分、鳳山着九時卅六分、同發九時卅八分、岡山着十時廿四分、同發十時廿六分、楠梓着十一時卅九分、同發十二時一分、左營着十二時四分、同發十二時六分、鼓山着十二時八分、同發十二時十分、鹽埕着十二時十二分、同發十二時十四分、高雄着一時

△下り急行（第二列車）　高雄發午後一時十八分、潮州着二時九分、同發二時廿分、鳳山着二時卅六分、同發二時卅八分、岡山着三時廿四分、同發三時廿六分、楠梓着三時卅九分、同發三時卅一分、左營着四時五分、同發四時七分、鼓山着四時十一分、同發四時十三分、鹽埕着四時十五分、同發四時十七分、高雄着四時廿分

△下り夜行（第四列車）　高雄發午後十時十分、潮州着十一時三十七分、同發十一時四十分、鳳山着十一時五十六分、同發十二時一分、岡山着十二時廿四分、同發十二時廿六分、楠梓着十二時廿九分、同發十二時卅一分、左營着一時二分、同發一時四分、鹽埕着一時六分、同發一時八分、高雄着一時十分

△下り急行（第一列車）　屏東發午前八時十八分、潮州着九時七分、同發九時廿分、鳳山着九時卅六分、同發九時卅八分、岡山着十時廿四分、同發十時廿六分、楠梓着十一時卅九分、同發十二時一分、左營着十二時四分、同發十二時六分、鼓山着十二時八分、同發十二時十分、鹽埕着十二時十二分、同發十二時十四分、高雄着一時

△下り急行（第二列車）　高雄發午後一時十八分、潮州着二時九分、同發二時廿分、鳳山着二時卅六分、同發二時卅八分、岡山着三時廿四分、同發三時廿六分、楠梓着三時卅九分、同發三時卅一分、左營着四時五分、同發四時七分、鼓山着四時十一分、同發四時十三分、鹽埕着四時十五分、同發四時十七分、高雄着四時廿分

△上

ナチス獨逸に於ける 日本精神の賞揚

東西の底を貫くもの（下）

婦人のための時事解説　坂戸智海

新興ドイツに於て獨逸獨自の精神を打つて一丸となし、自由主義個人主義の思潮と戰つて、全體的新秩序建設に努力してゐる傾向は、これをイタリーにも見ることが出來るのであります。ファシヨ政權起つてここに十八年、全く一新した新時代精神と生活とが生れ出たのであります。イタリーといへば、これまで旅行者の眼に浮かんだことは、少し脈かな所へ行けば「ボンジョールノ」「スリ」の聲を聽想させたものですが、今は全くさうした印象を受けないまでに改革されて來ました。彼の世界の觀光を集めたカポネもイタリー人であることを恥ぢさせる國柄であるといつた風の印象は遂く取除かれ、實に明朗な最新宇宙を思はしめる事實の數々が目の辺り現はれて來る有樣です。

更にまた、驚つて歷史を繙くならば、列國の生活を風靡としたかのローマ法も勃興して、至る處公爵の領地が碁つて來た事は注目すべき現象でありませう。かうした「魂」の入替が國風を高度に高揚のレベルに引上げ、國々の基礎上にも變革の良果を結びつつある事は、ナチスの旗下に六百万の突擊隊が驅逐されたのと、その他に二にして考へられるべき大きな時代精神の動きであると思はれます。▽

實にかう考へ來る時、獨伊の二國が全く相合して來たヨーロッパ的な新方位の總動員ともいふべきムーズムを以て、ここに非ヨーロッパ的とでも申しませうか、更に言葉を換へていへば東洋的思潮、精神生活への融合へと、一切の思潮の方向と精神とが向つて來た觀がありますべき事情にふつかつて來てゐるのであります。つまり、前にも述べましたやうに、その現はれとして政治と經濟との合理、電動率化などといふ現象が描き出されてゐるのであります。▽

それについて、ここで興味深いエピソードを述べて見ませう、指導者であるヒットラーは先頃から全國青少年の「魂」に訴をかける意味で、隨る變つたパンフレットを配付してゐます。その題號は「アイ・サムライ」（Ich bin Samurai）といふのですが、これの體裁は四六判表紙には日本のカブトと大小刀を配した圖案をつけ、内容はに獨逸精神といつたものを主として扱ひ、全ドイツ青少年の「魂」に訴をかける他山の石でありませう。その中には、七生報國の楠公あり、赤穂義士の苦心あり、乃木大將の殉死ありといつた風に、日本の武士道の精髓を遺憾なく紹介してゐるのであります。▽

話は變りますが、この乃木大將の殉死紹介についても私共が皆に深く感ずることは昔のヨーロッパ人間觀ならば、乃木大將の死を狂人の沙汰と見たことでありませう事實當時外國の新聞には狂死と傳へたものもゆくなかつたのであります。かうしたことは、所謂これまでのヨーロッパ人であれば考へられなかつた問題でありましたが、ヒットラーはこれを大きく掲げて武道精神奬勵のやうに公唱してゐるところに、ナチスが作る新時代相がうかがはれる次第であります。▽

武士道、それから日本精神の紹介といへば、今一つお話があります。それは、日本人の藝術報國の觀念が實踐し、これを新興ナチスに深く植つけようとしてゐる点であります。その例として「金澤少將の戰死」といふ項目を挙げてみます。

この話は前回の寄稿を補足し

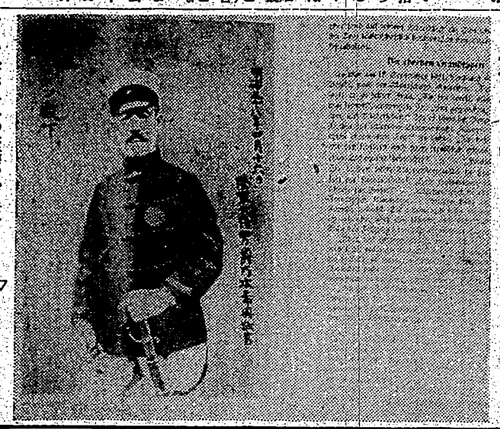

「サムラヒ」の内容一部（乃木大將實話の一部）

「サムラヒ」の表紙
ナチス・ドイツが青少年の精神訓練の一助として配付しつつあるパンフレット「サムラヒ」との説明

たものであります。私はここに、軍歌體をもつて、その項目を紹介して見たいと思ひます。

勤務令下る——

金澤少將は出征に臨んで部に云つた「何か云ふことはないか」曰く「何もありません、御出征の用意はすつかり出來て居ります、どうぞ見送に無用の花など飾つて下さい」少將曰く「さうか、それでは出發するぞ」曰く「宜ましく御出發下さい」

發送に於て——

部隊長と金澤少將との問答——（何れも軍歌をもつて部隊としてゐる）

少將曰く「部隊長殿、私が此方勤務に選ばれたのは誠に榮譽であります。どうぞ最前線へ出して下さい」部隊長曰く「第一線も然方勤務も、御國に奉公に變りはない、しつかりやつてくれ」少將曰く「最前線へ出して戰ひないといふことは私の不德の致すところであります。それではここで御暇いたします」

ここで金澤少將が抜刀を振り拔つ——その聲調——最前線に軍歌するのは金澤少將の祈ゐる一隊であつたが、そして、前線へ飛ぶ途丸に當り、少將は見事天皇陛下万歳を唱へて部隊の花と散つた

家庭常備藥 ⇐ 水ムーテ 病ふひ良藥

◎良藥にして皮膚に滲ず

テーム水はいくらつけてもしみたり、痛んだりしません。昔は刺激に苦しさうひ、また消毒力のある皮膚病藥にかぶれるのを恐れて用ひられてゐたものですが、今では安心して安味して効力のある內服藥を併用ある際に皮膚病藥でもテーム水の如く強い殺菌、消毒作用を有しながら、少しも刺激性のない藥が出來て居ります。

◎少しも不快感を感ずる

皮膚病そのものが患に罹病がよくないのに苦痛が附ひられたり、藥の臭がしたり、ベトついたりすると一層不愉快な感じを與へますが、テーム水はこれが皆無で、塗つた後に感じが爽らず、藥がなく衣物が汚れる心配もありません。皮膚病が治癒するに從ひ自然に中止するやうに、大變便利になつたりしませんので昼夜に使用する事になります。

◎痒み痛みを去り快癒が早い

テーム水は各種の皮膚病に對して適切有効で、殊に白の殺菌、消毒、防腐の作用がよく皮膚の深部にまで及び、黒毒の侵入を防ぎ痛みを速かに去り、同時に病變を除いて皮膚の美を經ちます。然も小兒も喜んでつけます。大人にも不愉快でありません。皮膚病が治行し蕁麻の如き痒すると夏へかけて、蚤蝨とも家庭に常備して置きたい藥です

主効

たむし　いんきん　水虫　ひぜん　くさ　ただれ　あせも　かゆがり　はたけ　しらくも　なまづ　濕疹　とびひ　そばかす　皮脂漏　肌の荒れ　草木や漆のかぶれ　藥や白毛染のかぶれ　蚤、蚊、ぶと、南京虫　其他毒虫の刺傷

テーム水　瓶價　二十錢、三十錢、五十錢、一圓、二圓、三圓、送料內地六錢、全國到る處の藥店にて販賣す、萬一品切の節は直接本店へ御註文あれば、即時送呈す

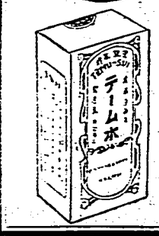

こはテーム水の容器を得ると、偽者が多く從つて效果なしと買ひ求めた方は、テーム水と御註文の上御取寄せ下さい

發賣元

東京藥院本店　東京藥院支店

東京市京橋區田村町四丁目　電話京橋（56）一八七四番
大阪市南區天王寺三五八一　電話天王寺（77）〇〇一番

社會病の終焉！

G-U-サイドの偉効

今世紀の大發見として　全世界の治淋界に　劃期的新療法を確立した　G-U-サイドが　本邦にも發賣され初めてから　幾らも經たぬ內に　其の特異なる藥效作用に因つて　永年苦しんだ淋疾を　遂に治癒した患者は　實に無數に上り　果然一般患者に未曾有の反響を惹起しました。

斯くの如く　G-U-サイドが　治淋界に慧星の如く出現して　空前絶後の　完全療法を　發揮するようになつたのは　これ專ら　本劑に含有されてゐる　新發見の特效因子が　從來の一時的治癒劑のそれとは　根本的に異なるものであるからであります。

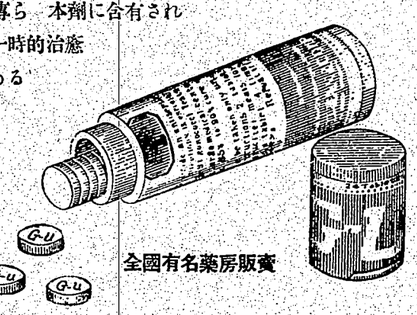

永年淋疾治療に　苦しんだ諸氏は　何等躊躇する所なく　本劑を以て根本治療をなし　一日も早く　この恐るべき社會病の毒魔から　遁れんことを　懇信を以てお勸めします。

全國有名藥房販賣

効藥治淋特効藥治淋特効藥治淋特効藥治淋特効藥治淋特効藥治淋

食慾が出る！

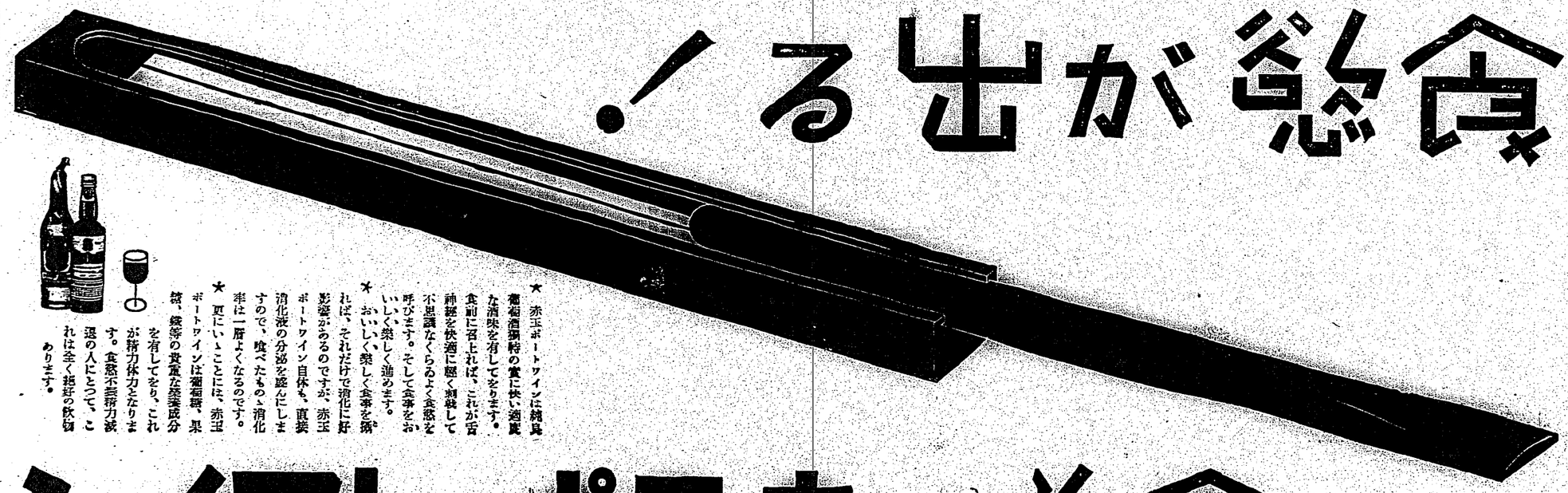

★赤玉ポートワインは純良な葡萄酒獨特の香に快い適度な酒味を有してをります。食前に召上れば、これが舌神經を快適に軽く刺戟して不思議なくらゐよく食慾を呼びます。そして食事をおいしく樂しく進めます。

★おいしく樂しく食事を攝れば、それだけで消化に好影響があるのですが、赤玉ポートワイン自体も、直接消化液の分泌を盛んにしますので、喰べたものゝ消化率は一層よくなるのです。

★更にいゝことには、赤玉ポートワインは葡萄糖、果糖、鐵等の貴重な榮養分を有してをり、これが精力体力となります。食慾不振精力減退の人にとつて、これは全く超好の飲物であります。

食前の赤玉ポートワイン

江戸桃花陣 (66)

海音寺潮五郎作
富永謙太郎畫

吉凶（六）

「婆さんことをいたしました」

顔から郷、塩梅にかけて手を連ねたやうに吹き出して来る祝ひ客を兵衛は喜ぶ。

「いかがいたしたのだ」

「あれでござろう。それ、あの御機嫌めがそこにろ〳〵してこの御屋敷がを脅つてゐたのでござる。必定、この御婚儀に恍をしよう所存であらうと察した故、引ッ括めて踏みつけてくれやいと追ひかけ申したが、婆ながら取り逃がし申した。居の遁さ、扇根を逆う建築の組よりもまだ早うござる。それが、山の中ならば、雑魔であらうと、"鬼"であらうとやはり取り逃がすやうな不覚はいたさぬのでござるが……」

兵衛はその狼狽本能から、醜態に鏡がかつてゐるのだが、御本人は「聞いてゐて聴覚からやった気がした。ああした御屋敷の役職の勤務も、辛棒さは彼ら聞いたとが、御婚儀におとりつぎ下さい」

小姫は奥に引ッ込んで行ったが、すぐ山て来上へと消した。

程なく、今しがた御殿の所から帰って来たところだと言って、醜のままの服装であたが、ひどく顔色が悪かつた。船之介の喜楽のあとについて、兵衛が林泥な日調で先日の経緯をふのに聴聞しながらも、そわくと落ち着かないのである。目に見えて不安げだ。よく見ると、爪の間もなくからだをゆすらせ、軽く微かな呻吉がしても呼吸もとまるかと顔色を変へるのである。

高山植物の話 (下)

高山の春はあはただしく、冒頭を始める日に送つて、九月終りには もう冬に入らねばならぬ。この極物の発育期の短いことが、高山の植物生活の特徴を生む源で、お花畑に咲く高山の花が一度に花をひらくのである。草の丈の短い割に花の大きいのも高山植物の美しさを増して居り、又一個に花の色の違つたものより鮮やかである。"雪の下の方にオホサクラサウがあるから雪間の緑に沿つて歩いて見て下さい。

頂上近く歩いてみると、色々の花が咲いてゐる。ガラ〳〵の岩のある所には、咲い心醫形の葉に紫色の鮮花をつけたウルツ草、黄色のさくし、高嶺黄菊があり、丈の短い鉄筋の葉を持つた草は色々の種類のものがあるが、一面に敷茎のやうに擦がつてゐて登山期に花の見えないものにガンコウランがあり、これに似て淡紅白色のかさい花冠の玉つに咲けたミネツハウ、醜の紅は色の花を敷開提燈のやうにぶら下げてゐるウガザクラ、八月にはリンドウの一種タウヤリンドウの淡青色の花が随所に見られる。黄色の花でもつたシナノキンバイとミヤマダイコンサウはさまな花畑になつてゐるところが多く、白いハクサンイチゲも同じ一面に咲いて綺麗である。醜と交つてキバナノシヤクナゲの美し、花も見られやう高山上の湿地では特に白い花のイワイチが開見される。その葉

花菖蒲 (上)

—観賞と栽培—

園藝種を前後調査したが、その時氏が、日本にかけるこの名花のあ

さみだれにしつとりと濡れた花菖蒲の風姿は高雅、艶人の優雅なるものである。花菖蒲は日本が世界に誇る花卉であり、昔から苦心して改良されて今日ではその人に花菖蒲の美しさを訪れる機になつたが、つい最近までは、ただ一部の人にとつてその優雅な花姿を観賞されてゐたに過ぎなかつた。しかるに海外に於ては、日本から移入した花菖蒲が花の王者の如く取られ、殊に米国には会員数千人を有するアイリス協会があつて我が日本の花菖蒲を研究してゐるのであるから、先年、その米国アイリス協会から我が国に来訪して、我国に於ける花菖蒲の野生原種並びに

大輪日形の葉の様のやうな紅い花をつけて、大変に美しい花である。この辺りに赤い百合があるがこれは原自合で、葉を見ると車のやうに輪生してゐる。よく黒目合だと思ふ人があるが、西山にあつて黒目合ではない。黒目合は花の色がすつと高く、牡丹の様の色である。黒目合だからつて悪いではない。大た五十位である白馬岳には特に多い。

カナ文字ニュース

△ワガ　海軍陸戦隊ハ　汕頭東方ノ　南澳島ヲ　二十一日　コウゲキ　敵前上陸シテ　二十三日　クワンゼンニ　攻略シマシタ　マタ　杭空隊ハ　汕頭縣ヤ　海南島　瓊州ノ　敵ノ師団司令部ヲ　バクゲキ　シマシタ

△ヤク　二十五日ノ　アヒダ　フリッヅイタ　中支ノ雨モ　二十五日ニハ　ヤットヤミ　日本晴ト　ナリマシタノデ　ワガ軍ハ　一セイニ　シンゲキ　漢口ヲ　ムカツテキマス

下駄ばき部隊

三千人の合唱團

三千人の合唱を目標とするオリムピック合唱團の初の合同練習が廿一日、後楽園から東京放送局の実況中継で行はれた【写真は同練習の一光景】

海外小話

ディアナ・ダービン掘出しの功名争ひ

今こそ銀幕の悩殺アイドル・ダービン嬢だが、彼女の今日あるは我々の御存知たるダービンのマネヂヤーたるシュリル氏とフォールキン氏とを相手取つて、最近ユニバーサルの裁判所に「ダービン掘出し料」請求の訴訟を提出した者三人あり、即刻になつてゐる。先づ最初に訴へたのは、リタ・ワーナー夫人（俳優H・B・ワーナーの細君）、だが彼女の言ひ分は「ダービンの声の試験を試験したのは妾ですから、マネジヤーがダービンから受取つた報酬のうち一割五分は当然妾に帰属するものです」といふにある訳で通れじと訴へた某女史には、「ワーナー夫人がダービンに逢ふ手引きをしたのは妾ですから、妾に二割二分を要求する」と主張し、最後に名乗りをあげたのは男で、「試験を計画したのはワーナー夫人の知らぬが実際で、試験の取りきめを行ひ、ダービンが合格と認めた結果来る様にしたのは吾輩であるから、吾輩は五割を要求する」、四者皆計十割八分、貰ければオネーヂヤーは報酬全額以上の支払りとしなければならず、裁判の成行きはファン注目の的となつてゐる

伊太利で欧洲第一の発電所設計

イタリー政府に電気の供給に依り、水力資源の供給に大いに注目にあつたが、此の試験に験み五年間の大発電計画を樹立し全欧に誇らんと努めてゐる。ダービンの一大発電所はアルプス山上のアプルツチに一大人工湖を築造、山頂から流れ出る水流を堰止め二十五マイルの水道でこれに導くといふが、完成の暁はこの貯水池だけで水量九億万米（二千百億ガロン）の水を貯水し得、更にその附近に設ける第二第三第四千馬力の発電所を初め、都合発電所二ケを作るといふ。スイツゾ発電会社の六ケの発電所計画に比べ、之が如く野心的なもので先づイソンゾ川を二哩半の水路で人工湖に導き、五個の水圧ロツト管を設置せんとするが、その一部は今年中に完成する。此の発力は北部イタリーのヴエネチア、ユリア地方の鉄道及び工場の動力として使用し、更にトリエスト方面にも供給するが、その一部がユーゴスラヴイアに送られ、二伊国間最近の鉄道協定に基き供給される訳は注目される

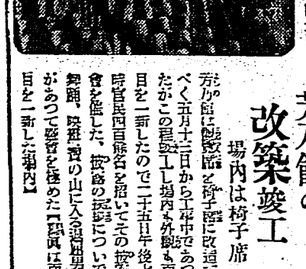

芳乃館の改築竣工

場内は椅子席

芳乃館は御園座と椅子席に改造すべく五月廿三日から工事中であつたがこの程改築工場内外共綺麗な面目を一新したので二十五日午後七時官民百余名を招いてその披露会を催した、披露の挨拶については発起人代表藤原銀次郎氏が立つて経営者を始め【写真は面目を一新した場内】

颯爽……下

世界記録を目指す十二百名の兄弟中八時までに下駄通勤に時間、履物ゲタスファルトの路面にはこれ程心強い限りの援護射撃、足の疲労を共になつて一層頑張【写真は下駄ばき部隊】

花

螢はなぜ光る？

—南洋に傳はる面白い話—

コドモラン

これは、百年のフイリッピンといふことゝ、いひつたへられる傳説であります。ある時のこと、空の王さまたいそう腹を立てて、どなりちらして困りました。

「わしの頭を盗んだのは誰だ！いつの間にか頭髪が失くなつてしまつたぞ！」

家来たちは、王さまのお頭にふるへあがつて、かくなつてゐるまました。

「誰でもよろしい。わしの大切な頭髪を盗んだ奴を探して来い。さうして来たものには、望みの褒美をつかはすぞ」

王さまはきこてゐるやうにさけびました。

家来たちはみなだまつて、頭髪をさがしに外へ出てゆきました。けれども、髪の毛一本見つけだすことも、髪の毛一本見つけだすことも、髪の後についてゆかうともせず、そこに腰つてゐるまゝなので、王さまは、

「出てゆけ！おまへたちなんぞわしの云ひつけをさがないのか！早く探して来ないと、おまへたちの首をはねてしまふぞ」

と、しかりつけました。すると家来たちは、ふるへ声でうたふやうに云ひました。

「王さまの頭髪を盗んだ者は、王さまの頭髪を盗んだ者は、王さまの頭髪を盗んだ者は、

臺灣日日新報
本日夕刊 共二十頁
編輯兼發行人 佐々木喜善
臺北市表町二丁目二番地
臺灣日日新報社
定價 本部及支局 一ヶ月金壹圓五拾錢 三ヶ月金四圓五拾錢 六ヶ月金八圓 一年金拾七圓 廣告料 別刊一行十五字 壹圓 同壹圓五拾錢 同貳圓 四
電話 編輯局 代表五八〇五番 庶務用五八〇三番 營業用五八〇二番 印刷局 五二一二番
（日刊紙）（夕刊紙題）（明治卅一年五月九日第二種郵便物認可）昭和十二年六月二十七日（月曜日） 臺灣日日新報 第一萬三千七百四十六號 （一）

五相會議と並行して 内政四相會議を開く

物心兩方策を確立

【東京二十六日發同盟】近衛首相は廿六日發表せる長期戰に對處する物心總動員の目的を達成するため軍事外交のみに專念する五相會議とは別個に內政經濟の諸般の重要問題を協議決定する內閣內に內政經濟四相會議を設けて國民精神總動員運動を強め農村、交通、通信など內政全般に亙る問題につき新たなる政策を確立せんとし近く第一步手としていはゆる擧國運動のみに偏してゐた國民精神總動員運動を物資動員計畫と相俟つて效果的ならしめるため從來の方針を轉換して根本的、心構方面に重點を置き擧國一致の體制を整へ、且つ從來の內政四相會議を開き、事態の進展に伴ひ內政上の諸般の問題を處理するとともに、對外處理の中樞たる五相會議と並行して內政四相會議の設置により擧國一致の體制が整備され機動的活動に乘出、ことは政府が長期戰對策のため愈々本腰を據ゑたる點を表明するものとして今後の成行きは極めて注目される

谷公使入京

【東京二十六日發同盟】大阪から客船照丸にて谷田中次官使は二十六日午後一時十分羽田飛行場に着直ちに小川の自邸に落つ

專門の一局を新設 海外へ經濟發展

宇垣新拓相の企圖

【東京二十六日發同盟】宇垣外相の拓相兼任は外務、拓務兩省機構の調整問題に關聯するものとして各方面より注目されるに至つた、即ち從來の拓務省の機能は專ら滿洲國の開發に重點を置き、內外地行政の總合調整と中樞として組織され海外拓殖事業、殊に南洋、北中、南支、南洋等に對する經營の如きは一日も緩せにすべからざるものがあり現在拓務局の機能では到底これらの要求に應じ得ないので拓務省では明年度より新たに海外經濟發展部門の一局を設けて拓務省及び外務省各官廳間の連絡協調を二層強化し政府全體として總合ある組織機能の下に邦人の海外進出、誘導の助長に乘出す方針を進めて居り、宇垣拓相任拓相は此の新經營機構に對してゆからざる不滿を有してゐるので、經濟外交の確立と相俟つて拓務機能の强化に積極的に乘出すものと期待されてゐる

漢口が陷落すれば 新政權は愈よ發展

歸朝した谷公使談

【東京二十六日發同盟】谷駐支公使は廿六日午後一時十分羽田着の特別機で歸朝したが、同公使は記者團に對し左の如く語つた

徐州陷落の翌日支那側のデマによつて支那人が勿論第三國人も相當に惱まされて一寸變な空氣もあつたが徐州の占領によつて形勢は一變した、殊に指導江浙江作戰の進捗狀態の上海の外交團も驚いてゐるし、實際問題として徐州占領後の重慶行動の指導は第三國人に相當の衝撃を與へたらしく新情勢の再認識の必要を痛感してゐる、從來の各國大使が漢口に行つたのも第一の目的は何んと云つても新情勢下の漢口政府の實力如何一般的な指導證のためと見るのが至當であらうフランスの對支經濟は實際相當やつてゐるらしい樣子が見える漢口の陷落期如何は廣東攻略の如何にかゝつてゐるらしいが、ガソリンが第二の目玉保全策と云ふことは實際に支那人の間に動の指導に第三國人に相當の衝撃を與へたらしく新情勢の再認識の必要を痛感してゐる、從來の各國大使が漢口に行つたのも第一の目的は何んと云つても新情勢下の漢口政府の實力如何一般的な指導證のためと見るのが至當であらうフランスの對支經濟は實際相當やつてゐるらしい樣子が見える漢口の陷落期如何は廣東攻略の如何にかゝつてゐるらしいが、ガソリンが第二の目玉保全策と云ふことは實際に支那人の間に

親任式へ參內の宇垣兼攝拓相

對支戰爭に非ず 正に防共の聖戰

白國宣教師の報告

【ブリユッセル二十五日發同盟】二百ジャルロア發行のカトリック教機關ラ・ソベル紙上に在支報告者を以て知られる日本の支那と於ける軍事行動に對する

日本軍の對支人道は多年支那民に信頼されてゐた同地の宣教師も感激させた、その後同地は日本人にとり平和と安寧が維持され

一般産業に對して 愈よ石炭消費統制

軍需優先 商工省令を公布

【東京二十六日發同盟】石炭鑛業の調整に關聯し石炭消費の統制に關する產業に對する行政の供給調整を期するため愈々第一着は鐵鋼、窯業と民間の自主的統制團體たる昭和石炭と石炭二業統制會合と新設且つ國防目的遂行に必要なことからその方法としては鐵鋼統制會の如き強制的の創設をなさず第一段階の機關をこの際大いに活用して所期の目的を達成せんとするものであるが民間統制團體である以上その實行に當つては相當の困難が豫想されるので今後に於ける重要產業に對する消費統制を實行し得ないものは消費統制として消費割當を行ひ得ないものは消費統制として消費割當を行ひ得ないものは消費統制として消費割當を行ひ

比律賓に於ける華僑の排日策動

邦品の割高に乘じ ボイコットに狂奔

【マニラ發深田本社特派員】今次排日發展と同時に排貨運動と呼應して新開發運等を通じて盛んにデマを飛ばし或は遊説隊を行つた比島在住華僑もケソン大統領の暗示申立に依つて一時その活動を中止するの已むなきに至つたが、比島在住華僑の大部分が軍閥地方出身者に依つて占められてゐる關係から我軍の廣州攻略を期に再び從來の惡宣傳が開始されるに至つた

◇…今次事變に依つて上海より流れ込んで來た排日アプルマン、マニラヘラルド紙論説委員サルヴアドル・ロペス・辨人ガルシヤ・コンセプション等に依つて組織されてゐる支那側の團體「支那の友」會は廣州支那人經濟基盤破壞のタメ云ふ名目のもとに五月二十五日夜マニラ市コスモス俱樂部に會合を催した

出席者は即記錄部のホマニラ支那總領事館副領事・T・モック、比島有數の華僑王マリアノ・デ・ホヤ、去る

◇…大統領選擧にケソン派を向ふに廻して戰つたグレゴリオ・アグリパイ大僧正來賓、比、西、支人約三百名に上つた。

席上支那の友會統部アルマン、コンセプション、及びロペスの三名は例に依つて例の如く憎惡物のデマ飛ばしを一席ぶつて立ち、次いで支那側領事、ホヤ華僑王の兩名もこれに追隨排貨の口調を以て支那側のため弁ずる所あつた。

◇…華僑今回のボイコットは滿一次上海事變當時のそれと大いに趣を異にして居る點で當時の事品は個人に於て殆ど全部それと大いに趣を異にして居る點で當時の事品は個人に於て殆ど全部米國品の混雜を許さぬ安價であつた爲め現地が如何に邦品ボイコットを決議しても安價な邦品を不況して高價な米國品を取扱ふ事は困ら彼等の商的地盤の喪失を意味するものであつた、隨つて邦品不買決議は容易に徹底せず結局失敗に終つたのである。

處が今回の排貨は之れと正反對な現象を呈して居るのである、即ち本年の二月下旬頃より綿布食糧品を始めとする

◇…米國品價格はほゞ據に低下、これに反して從來價格を誇つて來た邦品は本國の原料輸入困難、輸出統制等に起因して激騰し來り遂に米國品と同額はそれ以上に騰貴するに至つた

米國品と同額にしても其の他に一日の長ある米國品より以上に値上されたら邦商の困窮は益々甚だしくなる處である。

この情勢を見て取つた比島在住華僑は好機到來なれと在比島華僑王連名を飛ばし比島ボイコットに猛進し、從來對支那人と目されてゐた基督の如きも現在比島に於ける排日ボイコットを徹底實行する樣督促をなし

◇…强硬態度を示すに至つた、これは今年二月來組織された比律賓華僑振興委員會の指導に依る

◇…日本商品の價格と比較して見れば次の如くである

（本紙二月）

一、生地　朝九龍紗　六仙四十仙
日本品（反）　米國品　五比八仙
一、晒布　朝布　一番改
日本品　米國品　七比四十仙
一、M・K・ポプリン（二十八吋）
前當地日用二十の二番裝
日本品　米國品
十七仙五厘　七仙五厘
一、綾織寒梅サルジン（幅四打入）
日本品　米國品
七比五十仙　七比

四十萬キロの電源を持つ東部

自家發電を許すとしても 將來は統制の要を生ぜん

花蓮港廳下における水力發電の樣子

【臺東特電十日發】東部地方における水力發電は、目下花蓮港廳下において、秀林、水源地、太魯閣、新城、木瓜、荖濃、鹿野の諸地を利用して總計四十五万キロの發電が可能とされ而も豊力のコストが西部地方に比し最も低廉に得られるので、此の豊大なる電力の利用に依つて花蓮港は將來一大工業都市を形成するの要素が備はつて居り、現に發電には日本アルミニューム會社の工場經營が決定し更に東邦金屬製鍊會社でも工場經營計畫が進められて居り、その他數社化學工業會社を總計二三の會社において工場經營の計畫があると云はれ、從つて十萬餘坪の工場敷地を必要とするに至ることは、

勿論將來に俟つべく、而して是等の各工場において使用される電力は何れも自家發電に依ること勿論であつて、日本アルミニューム會社の如きは既に木瓜上流に發電所建設の準備中であり、又東邦金屬製鍊會社でも將來タッキリ溪上流を利用二万キロの電力を得る計畫を立てゐる、唯茲に一つの問題となるのは東部地方の電力は將來各種工場の經營に依つて無統制狀態となり、全島の電力統制上一大支障を來す虞れがあるとの意見の根據であるが、然る東部地方電力の實狀に於ては、

◇…今次事變に依つて上海より流れ込んで來た米國人アルマン、マニラヘラルド紙論説委員サルヴアドル・ロペス・辨人ガルシヤ・コンセプション等に依つて組織されてゐる支那側の團體「支那の友」會は廣州支那人經濟基盤破壞のタメ云ふ名目のもとに五月二十五日夜マニラ市コスモス俱樂部に會合を催した

出席者は即記錄部のホマニラ支那總領事館副領事・T・モック、比、西、支人約三百名に上つた。

席上支那の友會統部アルマン、コンセプション、及びロペスの三名は例に依つて例の如く憎惡物のデマ飛ばしを一席ぶつて立ち、次いで支那側領事、ホヤ華僑王の兩名もこれに追隨排貨の口調を以て支那側のため弁ずる所あつた。

大屯裏山の探鑛・當てる

金瓜石同樣のエナルヂャイト

臺拓の手で更に探鑛

大屯山の裏側にある金包里鑛山は

【臺北特電十日發】臺灣拓殖會社は年々島産海藻製粉の二千五万餘圓（五千七万の外、地、滿州、支那各地から百七、八十万餘圓後の入荷があり、製鹽鑛業令の調べに依れば昭和十二年中の輸移入高は昨七十六万五千九百四十五圓に上つたが、十二年中は支那事變により移入海藻の俗入が杜絶れ、僅か自當万二千五百十五圓に激減した、本年は滿州と共用同料たる甘藷其他へ

探鑛契約の下に開發に乘出しこの程その一部二年間より鑛業權所有者鈴木山の男氏と日本鑛業との間に探鑛契約を結び自費の手で探鑛中であつたが成功方から今月一杯位で探鑛を中止する筈

【臺北特電十日發】昭和十二年度第二期製鹽原料收穫獎勵調べによると收穫面積は自作二万一千六百八十二甲、計十二万七百六十二甲で前期に比し六千九百四十八甲を增加し收穫數量は自作二十八萬二千二百六十八万六千八百四十八斤、一般作二百八十五万六千二百五十八万六千二百七十六斤、合計自二十四万九千九百二十七万二千百十斤で前期に比し五十九万三千百八十七万四千九百二十斤を增加してゐる、之を各廳別に

廳別	收穫面積	收穫斤數
臺南	二、六四八甲	二、六四八、〇〇〇斤
高雄	一、一四五	一、一四五、〇〇〇
臺東	一、一四五	一、一四五、〇〇〇
花蓮港	一、一四五	一、一四五、〇〇〇
澎湖	一、一四五	一、一四五、〇〇〇
帝國	三、四五〇	三、四五〇、〇〇〇
大日本	一、一四五	一、一四五、〇〇〇
臺灣	二、六四八	二、六四八、〇〇〇
新興	一、一四五	一、一四五、〇〇〇
明治	三、四五〇	三、四五〇、〇〇〇
昭和	一、一四五	一、一四五、〇〇〇
臺東	一、一四五	一、一四五、〇〇〇
臺南	一、一四五	一、一四五、〇〇〇
臺灣	二、六四八	二、六四八、〇〇〇
計	二七、四五〇	二七、四五〇、〇〇〇

十二、三年期の 蔗園收穫實績

甲當收量十一萬八千餘斤 前期より二千百餘斤の減

【臺南特電十日發】昭和十二、三年期製糖原料收穫實績調べによる收穫面積は自作二万一千六百八十二甲、計十二万七百六十二甲で前期に比し六千九百四十八甲を增加し收穫數量は自作二十八萬二千二百六十八万六千八百四十八斤、一般作二百八十五万六千二百五十八万六千二百七十六斤、合計自二十四万九千九百二十七万二千百十斤で前期に比し五十九万三千百八十七万四千九百二十斤を增加してゐる、之を各廳別に

廳別	收穫面積	收穫斤數
臺南	二、六四八甲	二、六四八、〇〇〇斤
高雄	一、一四五	一、一四五、〇〇〇
臺東	一、一四五	一、一四五、〇〇〇
花蓮港	一、一四五	一、一四五、〇〇〇
澎湖	一、一四五	一、一四五、〇〇〇
帝國	三、四五〇	三、四五〇、〇〇〇
大日本	一、一四五	一、一四五、〇〇〇
臺灣	二、六四八	二、六四八、〇〇〇
新興	一、一四五	一、一四五、〇〇〇
明治	三、四五〇	三、四五〇、〇〇〇
昭和	一、一四五	一、一四五、〇〇〇
臺東	一、一四五	一、一四五、〇〇〇
臺南	一、一四五	一、一四五、〇〇〇
臺灣	二、六四八	二、六四八、〇〇〇
計	二七、四五〇	二七、四五〇、〇〇〇

彰化郡の糖業強化計畫案

栽培面積三千八百甲

彰化郡では昭和十二年度に於ける糖業の振興を計ると共に農業經營の合理化を促進する目的から今回糖業強化實施計畫案を樹立し、十七日午前九時から郡會議事堂に於て關係者の參集を求めて協議することとなつた、強化計畫左の通り

△強化方針

1、耕作面積の擴張及び栽培の徹底

2、農業經營の合理化を圖り合理的經營を促進せんとす

3、米の增產を抑制し米穀對策に協力せんとす

4、製糖工場の機能と原料の强化し工業生產の振興を圖らんとす

△強化事項

1、耕作面積の擴張及び栽培の徹底

2、耕種方法の改善

3、肥料資金融通の圓滑

△實施方法

1、製糖會社に於ける耕作獎勵規程の適正を期すること

2、耕作獎勵に關する關係者の連絡を緊密ならしむる爲糖業強化實施に關する打合會、懇談會若くは宣傳講習等の開催を實施する

3、製糖會社と地主及び小作人相互の協調を圖ること

尙本年度の栽培面積を三千七八甲步以上に擴張せしむる爲各街庄別の割當を左の通り決定した

甲	千斤	
臺灣	二、六四八	二、六四八、〇〇〇
帝國	三、四五〇	三、四五〇、〇〇〇
大日本	一、一四五	一、一四五、〇〇〇
臺水産	一、一四五	一、一四五、〇〇〇
新興	一、一四五	一、一四五、〇〇〇
明治	三、四五〇	三、四五〇、〇〇〇

彰化商議所 會頭以下役員決定

廿六日議員總會開く

【彰化特電】彰化商工會議所第一回議員總會は二十六日午前十時四十分から商會議所に開催州より佐治内務部長臨席、藤原書記長外二十名全部出席し定刻明氏推されて議長席に着き

商會議所令第何條に依り會頭副會頭及び議員改選の件を附議したるに左記の通り當選したる旨報告し

會頭　商工銀行彰化支店長　佐藤勇吉
副會頭　三和銀行彰化支店長　五十嵐進之助
議員　同　新井　同　新
同　新　同　新
同　新　同　新
同　新

代時醜暴革皮

らたつ思と く行てつ遠々段が動仲のるしも」く日牛
「よアやち中の世る変ばれ要ニンホ　？かれこ

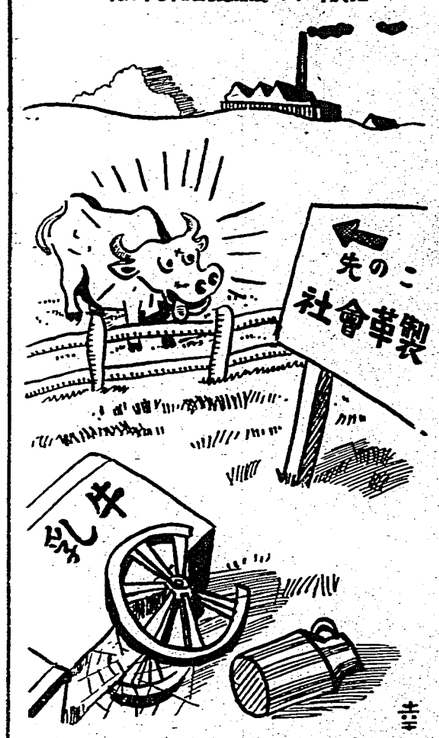

勤勞奉仕

「旦那すんません、實はあいつ等が暴力行爲をしてかすと直感したんです」

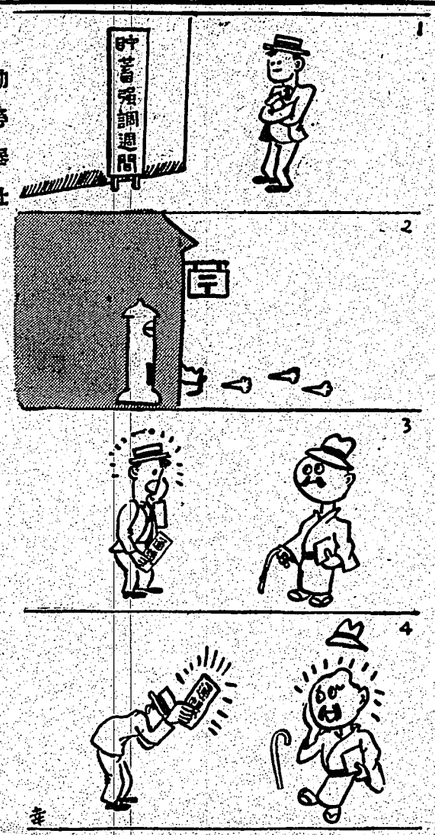

貯蓄強調週間鉄談

阿公「貯蓄せずはなるまい
時代に遅れ！隣りに貢行
オヤオヤ　借金取に會つちやつ「スミマセン」「今日はこれしか無いのですか？」「ウヘッ！　わしや負けたツ」

畫說日台

（鹿一森村野）

フランスの對支武器輸出

「この美しい縞も支那行の武器かい？」
「なアに　こいつだけは煙草銭とか云ふ女の便ふ化粧品だよ」

支那事變一年史

占領日付入り　戰鬪經過明細地圖
事變經過と　國內・國際年表　早わかり　附錄

秘!!蘆溝橋事件勃發の眞相

前北京駐在武官　陸軍中佐　今井武夫

廣安門決死の調停

元宋哲元軍顧問　陸軍中佐　櫻井德太郎

第二回渡洋爆撃指揮官として

前第三艦隊參謀長　海軍中佐　中村勝平

特別陸戰隊の奮戰

前第三艦隊參謀長　海軍中佐　中村勝平

長城山嶽戰從軍記者座談會

南京一番乘り從軍記

杭州灣上陸・柳川部隊勇士座談會

徐州大繞圍殲滅戰

從軍作家回顧集

東亞百年の和平

斯く上海を確守す

事變二周年を迎へて

陣中感あり

南京入城の感慨

國內推移

臨時增刊　話

特價七十錢　東京銀座町區內淺町　文藝春秋社　振東京一七六〇三

これだ!!文藝春秋社のこれを待つてゐた!!と到る所大感激。東京は賣切れ!!圖書館、青年團、集會所、學校は勿論一家一冊必備　再版の機無し　今直ぐ書店へ!!

ロート

錠口生衛

殺菌剤中

常に健康であれ!

ぎ防を病る入りよ口
精神を爽快るすに

衛生家必携の護身藥!

カオールは健康なる皆様が病菌に侵されぬ爲の懷中常備藥です。

飲食の後、外出の時、人込に居る時、疲勞倦怠の時……等

常に二三粒を御服用下さい

配劑中の高貴藥は身心各機能の活働力を旺盛にし胃腸を健全に、食慾を增進し、疲勞を恢復、精神を爽快にします。

配劑
一、口中殺菌劑若干粒合ヲ、
二、健胃劑、整腸劑若干粒合ヲ、
三、鎭痛劑、鎭靜劑若干粒合ヲ、
四、清涼劑、芳香劑若干粒合ヲ、

定價と容量

袋入	小（二十錠）	百
同	大（二十錠）	二百五十
携帶用防濕瓶入	小（五十錠）	三百
ポケット型容器付	（三十錠）	三百
每々五形容器付	（五十錠）	五百
粗形容器付	（五十錠）	五百
新型容器付	（五十錠）	五百
保健容器付	（五十錠）	五百
徳用瓶入	（五十錠）	八百
同	大（一百錠）	二千一百

東京市日本橋區水天宮前
本舖　藤井、筒堂　安藤　藥品部

AROMATIC CACHOUS
KAOL
TRADE MARK
JAPAN
EAGLE
PERFUME
INVALUABLE TO SINGERS AND SPEAKERS